法人に２００万円を寄附！

定期総会報告

平成 22年4月19日に後援会定期総会を開催し，平成 21年度事業報告及び決算報告，並びに平成22年度事業計画及び予算が承認されました。

平成２１年度決算報告

収入の部

科　目	予算額	決算額	比較増減
会費	850,000	1,125,800	275,800
寄附金	800,000	1,028,000	228,000
合計	1,721,430	2,225,230	503,800

支出の部

科　目	予算額	決算額	比較増減
事務費	55,000	17,998	△37,002
活動費	50,000	29,375	△20,625
法人へ寄附	1,500,000	2,000,000	500,000
予備費	116,430	17,000	△99,430
合計	1,721,430	2,064,373	342,943

平成２１年度決算

収入 2,225,230 円－支出 2,064,373 円＝160,857 円（次年度に繰越）

平成２２年度予算

収入の部

科　目	予算額
会費	850,000
寄附金	800,000
繰越金	160,857
合計	1,810,857

支出の部

科　目	予算額
事務費	30,000
活動費	50,000
法人へ寄附	1,500,000
予備費	230,857
合計	1,810,857

ありがとうございました

［平成 22 年 4 月 1 日～平成 22 年 6 月 29 日］

個人会員　［10,000 円］大庭美知子様

［3,000 円］栗林節夫様・高田恵子様・岡崎長様・吉冨高子様・土生絹子様・大宮よし子様

正会員（ワークつるがや保護者）68 名

［54,000 円］2 名［36,000 円］1 名［21,600 円］1 名［20,000 円］1 名［18,000 円］4 名［15,000 円］1 名

［14,400 円］1 名［10,800 円］34 名［10,000 円］2 名［7,200 円］1 名［3,600 円］20 名

寄付者　［3,000 円］竹内敦子様・横澤文代様

後援会会員募集

会費【1 口以上何口でもかまいません】

正会員　　1 口年額　3,600 円

個人会員　1 口年額　3,000 円

団体会員　1 口年額 10,000 円

納入方法

会費は，現金または郵便局の払込取扱票にてお願いします。

口座記号番号　０２２８０－０－９２１４６

加入者名　　仙台つるがや福祉会後援会

平成22年度会費等入金状況

6 月 29 日現在

区　分	人数（名）	会費計(円)
正会員	６８	753,400
個人会員	７	28,000
寄付金	２	6,000
合計	７７	787,400

発行日：平成２２年７月　　**第５号**
発行元：仙台つるがや福祉会後援会
発行責任者：会長　佐々木　謙
住所：仙台市宮城野区鶴ケ谷５－２２－１
ワークつるがや内
電話：022-395-7966
fax：022-395-7968

22 年度事業の取り組み

去る 22 年 4 月 19 日に後援会総会が開催され、平成 21 年度事業報告・決算報告並びに平成 22 年度事業計画・予算が原案どおり承認されました。

法人では、ケアホーム「らく壱番館」が平成 22 年 6 月 2 日に開所されましたが、利用者のニーズ調査の結果、ケアホームに多数の希望者がいるため、早急にケアホーム「らく弐番館」整備にとりかかります。「らく弐番館」については、土地・建物を購入し、法人の所有財産にするということですので、後援会では、多くの方々に協力を働きかけ、会員確保に一層努力するとともに、募金活動を積極的に実施することにより、微力ながら資金面での支援に努めてまいります。

さらに自立支援の一環として、「ワークつるがや」利用者の工賃向上のため、ワークつるがや保護者会と連携し、「ワークつるがや」の製品の販路拡大及び販売活動に協力していくことといたします。会員の方々にも呼びかけ、新たな販路を見つけていくことで、利用者の工賃向上につながればと考えています。

今年度も、後援会では知的障害者とそのご家族が安心して暮らしていくことができるよう法人の事業展開を側面から支援してまいりますので、今後とも一層のご協力をお願い致します。

らく弐番館（外観）

仙台市宮城野区鶴ケ谷

４丁目 32－17　（築１１年）

利用定員　８名（体験利用含む）

開所予定　平成２３年６月１日

車両が増えました

ワークつるがやでは配達先や納品先が増えてきたこと、販売へ積極的に参加するために車両を増やしました。

今後は、いろいろなお客様のご要望に応え、利用者の工賃 UP に期待します。

ステップワゴン（青）

1 年のリースですが、たくさん働いてもらいましょう

アクティ（軽車両）

見かけは小さいけれど荷物がたくさん積める頼もしい奴（車）です

らく壱番館

新しい生活がはじまりました！

６月２日から、「らく壱番館」での生活が始まりました。
５名の利用者は、少しずつ荷物と心の準備をしていたので、大きな戸惑いや混乱もなく、優しい支援員さんたちとともに楽しく過ごしています。
生活の様子をご紹介しましょう。

生活の様子

トントントン…今日のメニューは…
みんな、おいしいって言ってくれるかしら？

おいしいなぁ❤
みんなで食べるとさらにおいしい❤
たくさん食べて、今日も元気に過ごそう

毎朝の日課！自分の部屋は自分でお掃除します。部屋以外にも玄関掃除など役割があるんだよ。
朝から、がんばってるな・・・俺。

洗面所が２か所で助かるわぁ～
レディの支度には、時間がかかるのよね。
今日も元気にすごせそうだわ～

いってきま～す
私は、車だから
楽ちん❤

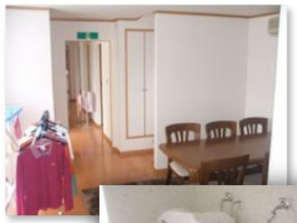

２台の洗濯機は
毎日フル回転！

いってきまぁす！！
さぁ、今日もお仕事がんばりましょう
ワークまで、みんなで歩いて登所！
やっと道も間違わずにいけるようになったね。
みんなと一緒だと安心！！

世話人の
あや子さんから

ら　いかんしてから　もう１ヶ月
く　ったくのない　利用者さんの　素敵な笑顔
い　つも　皆で　和になって
ち　いさな幸せ　…　それがいっぱいになる様に
ば　かばかしい事も　やるけれど
ん　～と　それは　心も育つもの
か　わす言葉も　あたたかい　「ここに」
ん　～と　もてなすがら　来てけさいん！！

何を作ろうかな？

受託作業 Part1

箱やタオル折り、銅線解体、清掃……
その他、様々な仕事をいろいろな会社から請け負っています。
受託作業をする利用者は３０名以上の大世帯で、納品日に間に合うよう取り組んでいます。今回は、箱・タオル折り、シート拭きに取り組む利用者の様子をご紹介します。

タオル折り

折ったタオルの袋入れ
表裏の方向を間違えない
ようによく見て入れてね

１枚ずつ丁寧に…
端と端を合わせておるよ

セロテープを曲がらないで
止めるのは、難しい仕事…
空気を抜きながら…

最終チェック。
よし！完成！

箱折り

間違った折り目がつくと大変。
やり直しができないから、慎重に。

仕切りが入っているか…
箱に傷や線が入ってないか…
チェックが終わった箱から、
10 個ずつ梱包。

シート拭き

１枚ずつ丁寧に拭いて…表も裏も…
ごみや水分を取り除いて、きれいにしないとね

ぼうしをつけて、準備万端！
髪の毛がはいらないように
気をつけて作業しないと。

拭き残しがないか光に透かして確認中。
毎日、2,000～3,000 枚の作業は、やっぱり大変。

次回　Part２は…
銅線解体・清掃・封筒作り・キャットレペ・個包装作り・エアパッキン切断・台紙作成などの紹介です！
乞うご期待！！